

31/12/10

Greek Finance Forum Global Technical Analysis Institute



Καθημερινό Report Τεχνικής Ανάλυσης
Greek Finance Forum *

Τα όσα αναγράφονται σε καμία περίπτωση δεν μπορούν να θεωρηθούν ως προτροπή για αγορά, πώληση ή/και διακράτηση προϊόντων των αγορών κεφαλαίου και χρήματος. Η ανάγνωση του παρόντος σημαίνει και αποδοχή της αποποίησης ευθύνης που παρουσιάζεται στην τελευταία σελίδα.



Ολοκληρώνεται σήμερα ο εφιάλτης του 2010 (-35% για ΓΔ) – Η αγορά σε οριακό σημείο, όσο κινείται στις 1.380 – 1.400 μονάδες...

Με μικρή πτώση έκλεισε η αγορά στη σημερινή συνεδρίαση και με το ΓΔ να “μαζεύει” την τελευταία ώρα τις απώλειες που κατέγραφε κατά τη διάρκεια της ημέρας (είχε βρεθεί και 1% χαμηλότερα) και να κλείνει, τελικά, στις 1.423,92 μονάδες, - 0,30%. Να αναφέρουμε ότι ο τζίρος, όπως και αναμενόταν, ήταν υπερβολικά χαμηλός, μόλις 42,5εκ ευρώ, ενώ επιμέρους τραπεζικές μετοχές βρέθηκαν και σήμερα στο επίκεντρο των πιέσεων.

Ολοκληρώνεται σήμερα μια από τις πλέον δύσκολες χρονιές στην ιστορία του ΧΑ, με το ΓΔ να καταγράφει εντυπωσιακές απώλειες, της τάξης του 35% περίπου και με τις τραπεζικές μετοχές να είναι οι πρωταγωνίστριες της εφιαλτικής επίδοσης της ελληνικής χρηματιστηριακής χρονιάς, με τις απώλειες τους να αγγίζουν συνολικά από την αρχή του χρόνου περίπου το 52%. Αναφορικά με τη σημερινή συνεδρίαση (είναι ημιαργία), αναμένουμε ότι ο συνολικός τζίρος θα παραμείνει σε υπερβολικά χαμηλά επίπεδα, ενώ το ενδιαφέρον κατά τις επόμενες συνεδριάσεις θα είναι στραμμένο στην, πραγματικά, πολύ μεγάλη ανάγκη παραμονής αφενός του ΓΔ υψηλότερα των 1.380 – 1.400 μονάδων, αφετέρου του FTSE/ASE 20 υψηλότερα των 660 – 670 μονάδων. Θυμίζουμε ότι διάσπαση των παραπάνω επιπέδων αναμένεται να οδηγήσει σε ένα νέο κύκλο μεγάλων πιέσεων, με κίνδυνο να βρεθεί ο ΓΔ, τουλάχιστον, στα επίπεδα των 1.200 μονάδων. Επαναλαμβάνουμε και πάλι ότι απαιτείται το συντομότερο δυνατόν μια αντίδραση της αγοράς και επιστροφή του ΓΔ πάνω από τα επίπεδα των 1.440 – 1.450 μονάδων.

Γενικός Δείκτης

Με μικρή πτώση 0,30% έκλεισε χθες, όπως αναφέραμε, ο Γενικός Δείκτης, στις 1.423,92 μονάδες, ενώ το μεγάλο ζητούμενο εξακολουθεί να είναι, για τις επόμενες ημέρες, η παραμονή του δείκτη υψηλότερα των 1.380 – 1.400 μονάδων. Δεν κρύβουμε ότι η παρατεταμένη παραμονή, κατά τις τελευταίες συνεδριάσεις, χαμηλότερα των κρίσιμων επιπέδων των 1.440 – 1.450 μονάδων μας προβληματίζει όλο και περισσότερο για την πορεία της αγοράς τις επόμενες εβδομάδες, με το αρνητικό σενάριο να κερδίζει όλο και μεγαλύτερο έδαφος. Θυμίζουμε ότι, στην περίπτωση διάσπασης (με επιβεβαίωση) των 1.380 – 1.400 μονάδων, οι επόμενες υποστηρίξεις είναι στα επίπεδα των 1.330 μονάδων (αδύναμη υποστήριξη), 1.200 – 1.210 (σημαντική υποστήριξη) και των 950 - 1.000 μονάδων!!!!

Στον αντίποδα, εφόσον επιτευχθεί η πολυπόθητη επιστροφή υψηλότερα των 1.440 – 1.450 μονάδων, οι επόμενες αντιστάσεις είναι στα επίπεδα των 1.478 μονάδων (σημαντική αντίσταση, ημερήσιο διάγραμμα, ΚΜΟ 20 ημερών), 1.495 - 1.505 μονάδων (πολύ σημαντική αντίσταση, περιλαμβάνεται και ο ΚΜΟ 50 ημερών) και των πολύ σημαντικών επιπέδων των 1.540 – 1.550 μονάδων

(εβδομαδιαίο διάγραμμα, μέσο – μακροπρόθεσμη τάση). Πρέπει να αναφέρουμε ότι με την επιστροφή του δείκτη, όποτε και αν συμβεί αυτή, υψηλότερα των 1.540 – 1.550 μονάδων συνδέεται η προσδοκία για μια μερική αναστροφή της μέσο-μακροπρόθεσμης αρνητικής τάσης και για κίνηση της αγοράς σημαντικά υψηλότερα.

Τραπεζικός Δείκτης

Με μικρή πτώση 0,36% έκλεισε χθες ο τραπεζικός δείκτης, στις 1.267,92 μονάδες. Αναφερόμενοι και εδώ, για αρχή, στο αρνητικό σενάριο, το ενδιαφέρον ενδέχεται να βρεθεί στις πολύ σημαντικές υποστηρίξεις στα επίπεδα των 1.190 – 1.200 μονάδων, τα οποία σε καμία περίπτωση δε θα πρέπει να χαθούν, καθώς, αν συμβεί αυτό, αναμένουμε νέες σημαντικές πιέσεις.

Όσον αφορά τις αντιστάσεις, έχουμε τα επίπεδα των 1.285 μονάδων (αδύναμη αντίσταση), 1.335 – 1.345 μονάδων (αδύναμη αντίσταση), 1.360 – 1.370 μονάδων (σημαντική αντίσταση, ημερήσιο διάγραμμα, συμπεριλαμβάνεται και ο ΚΜΟ 20 ημερών), 1.400 – 1.410 μονάδων (σημαντικές αντιστάσεις), 1.440 – 1.450 μονάδων (σημαντική αντίσταση, ΚΜΟ 50 ημερών), 1.460 μονάδων (αδύναμη αντίσταση), 1.510 – 1.520 μονάδων (αδύναμη αντίσταση) και τα επίπεδα των 1.530 – 1.540 μονάδων (επίπεδα “κλειδί”, ζητούμενο, στην περίπτωση μιας ισχυρής αντίδρασης, όποτε και αν συμβεί αυτή, είναι η επιστροφή του δείκτη πάνω από αυτά τα επίπεδα).

FTSE/ASE 20

Με μικρή πτώση 0,34% έκλεισε χθες και ο δείκτης της μεγάλης κεφαλαιοποίησης, FTSE/ASE 20, στις 667,04 μονάδες και με την κατάσταση να συνεχίζει πάντα να είναι οριακή, δεδομένης της κίνησης του δείκτη περίξ των πλέον κρίσιμων επιπέδων του διαγράμματος, αυτών των 660 – 670 μονάδων. Επαναλαμβάνουμε ότι είναι μεγάλη ανάγκη να μη χαθούν αυτά τα επίπεδα, ενώ σε περίπτωση που αυτό συμβεί, θα αυξηθεί κατακόρυφα η πιθανότητα νέων μεγάλων πιέσεων, με τις επόμενες υποστηρίξεις να είναι στα επίπεδα των 630 – 640 μονάδων (σημαντικές υποστηρίξεις), 595 – 600 μονάδων (μέτριες υποστηρίξεις), 550 μονάδων (αδύναμη προς μέτρια υποστήριξη) και, χαμηλότερα, στις 520 – 530 μονάδες (πολύ σημαντικές υποστηρίξεις).

Ολοκληρώνοντας το τελευταίο Report της χρονιάς με τις αντιστάσεις του δείκτη, έχουμε τα επίπεδα των 683 μονάδων (αδύναμη αντίσταση), 690 μονάδων (αδύναμη αντίσταση), 700 – 705 μονάδων (σημαντική αντίσταση, ημερήσιο διάγραμμα), 715 – 720 μονάδων (πολύ σημαντική αντίσταση) και 735 – 750 μονάδων (μακροπρόθεσμες, πολύ σημαντικές αντιστάσεις, εβδομαδιαίο διάγραμμα, τα επίπεδα - “κλειδί” για τη μέσο – μακροπρόθεσμη τάση).

Διάγραμμα Γενικός Δείκτης



Διάγραμμα Γενικός Δείκτης (Διάγραμμα με Εβδομαδιαία δεδομένα)

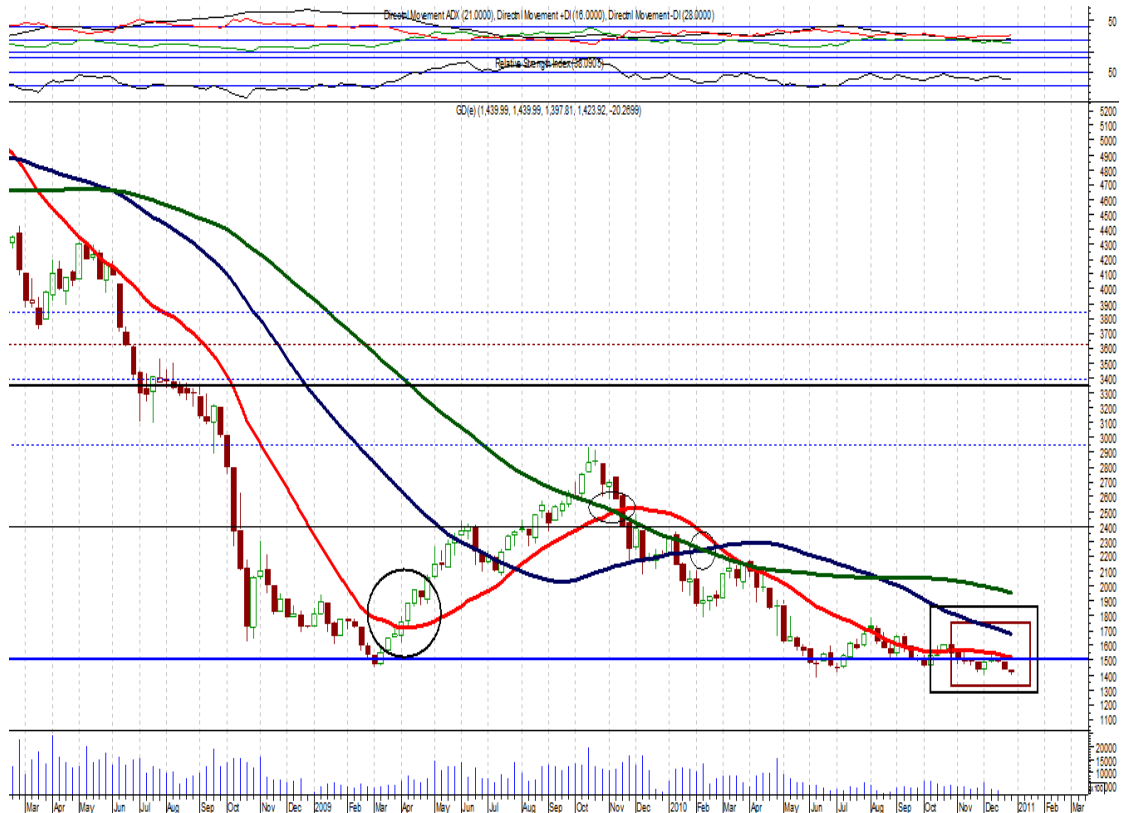

Διάγραμμα FTSE/ASE 20 (Διάγραμμα με Εβδομαδιαία δεδομένα)

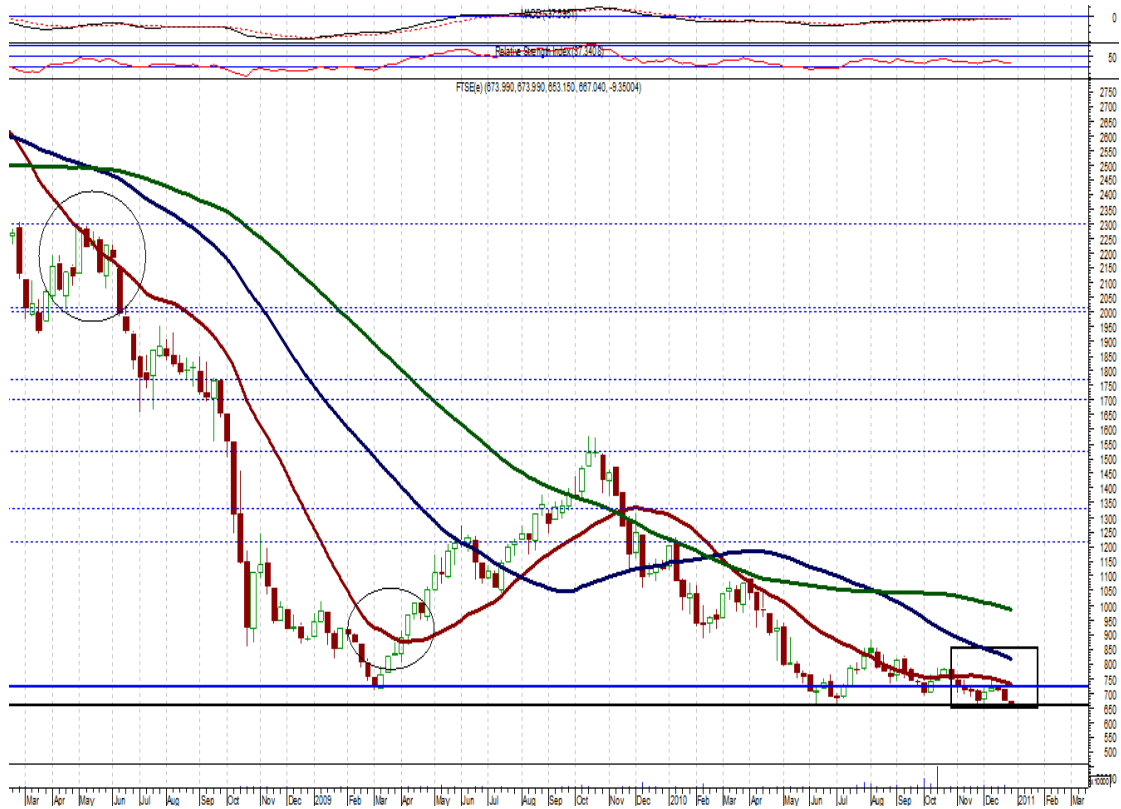

Διάγραμμα Τραπεζικός Δείκτης (Διάγραμμα με Εβδομαδιαία δεδομένα)

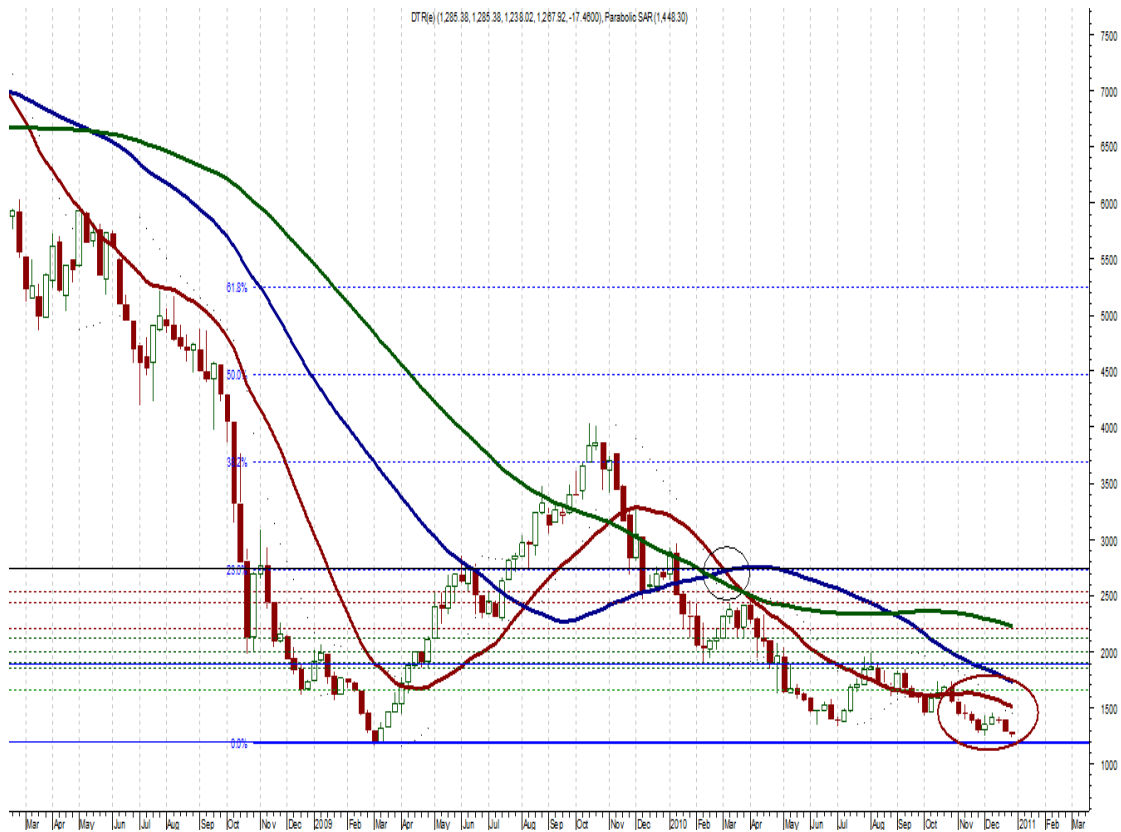

Αποποίηση Ευθύνης

Τα προϊόντα Τεχνικής Ανάλυσης έχουν ως σκοπό την επιπρόσθετη ενημέρωση των επενδυτών με τα συμπεράσματα μιας χρήσιμης οπτικής γωνίας. Η μέθοδος της Τεχνικής Ανάλυσης δεν αποτελεί εξαντλητικό κριτήριο στη λήψη επενδυτικών αποφάσεων αλλά συμβάλλει μαζί με άλλους παράγοντες – όπως τη Θεμελιώδη Ανάλυση και την ολοκληρωμένη γνώση της αγοράς – στη διαμόρφωση μιας πληρέστερης προσέγγισης της προς εξέταση μετοχής. Επίσης θα πρέπει να επισημανθεί ότι οι πληροφορίες που περιέχονται στα εν λόγω προϊόντα βασίζονται στη μεθοδολογία της Τεχνικής Ανάλυσης και στη χρήση τεχνικών και δεικτών – π.χ. των RSI, MACD, Stochastic Oscillator – όπως αυτοί περιγράφονται στη διεθνή βιβλιογραφία και εφαρμόζονται στην καθιερωμένη πρακτική της αγοράς. Οι απόψεις που εξάγονται μέσω της Τεχνικής Ανάλυσης, είναι πιθανό να μη βρίσκονται σε απόλυτη αρμονία με άλλες μορφές ή μεθόδους ανάλυσης, όπως π.χ. με τη Θεμελιώδη Ανάλυση. Επίσης, λόγω του βραχυχρόνιου χαρακτήρα της εξαγόμενης άποψης, σε περιόδους υψηλού βαθμού μεταβλητότητας (volatility), καθίσταται ιδιαίτερας δύσκολη, ή ακόμη και εύθραυστη, η απόπειρα πρόβλεψης των μελλοντικών τάσεων και των αντίστοιχων επιπέδων τιμών τα οποία συνήθως αναφέρονται ως υποθετικοί στόχοι στήριξης ή αντίστασης (αγοράς ή πώλησης).

Ανάληψη ευθύνης από την πλευρά αναγνώστη

1. Απαγορεύεται η με κάθε τρόπο αναπαραγωγή της παρούσας ανάλυσης και δημοσίευση σε μέσα μαζικής ενημέρωσης ή στο διαδίκτυο, μέρους ή συνόλου αυτής, χωρίς την έγγραφη άδεια του GFF - Global Technical Analysis Institute του οποίου και αποτελεί πνευματική ιδιοκτησία.
2. Όλα τα παραπάνω γραφόμενα αποτελούν ανακοίνωση ερευνητικών καθαρά προσεγγίσεων, που διεξάγονται αυστηρά και μόνο με βάση τη μέθοδο της τεχνικής ανάλυσης και όχι με βάση τα θεμελιώδη οικονομικά στοιχεία των επιχειρήσεων.
3. Οι παρατηρήσεις και οι εκτιμήσεις που αναγράφονται είναι καθαρά υποκειμενικές, και η εξαγωγή όλων ανεξαιρέτως των συμπερασμάτων στηρίζεται σε απολύτως υποκειμενικά κριτήρια, που προκύπτουν με βάση αρχές και κανόνες της τεχνικής ανάλυσης και κατ' ουδένα τρόπο δε στηρίζονται σε πηγές εσωτερικής ή άλλου είδους πληροφόρησης.
4. Κατ' ουδένα τρόπο, τα παραπάνω γραφόμενα δεν αποτελούν προτροπή για αγορά, πώληση ή/και διακράτηση μετοχικών τίτλων ή/και συμβολαίων μελλοντικής εκπλήρωσης ή/και άλλων, πάσης φύσεως, επενδυτικών προϊόντων. Οι επενδύσεις στα χρηματιστήρια χαρακτηρίζονται από υψηλό κίνδυνο και πρέπει να είναι αποτέλεσμα προσεκτικότητας μελέτης των οικονομικών στοιχείων των εισηγμένων εταιριών.

